

## 证券研究报告

## 金融工程与衍生品交易

## 融资融券日报

俞雪飞 金融工程高级分析师  
执业编号: S1500510120003  
联系电话: +86 10 83326757  
邮箱: yuxuefei@cindasc.com

**特别提示:** 本报告所列事件投资组合是由信达证券研发中心事件选股策略模型生成, 由于模型本身的局限性及事件的复杂性, 其组合收益率有着较大的不确定性, 不构成对任何人的投资建议。

信达证券股份有限公司  
CINDA SECURITIES CO.,LTD  
北京市西城区闹市口大街9号院1号楼  
邮编: 100031

## 融资融券每日投资参考

2018年10月8日

## 本期内容提要:

- 上一交易日, 沪深两市融资融券余额规模为 8227.2 亿元(-0.99%), 其中融资余额规模为 8151.43 亿元(-0.99%), 融券余额规模为 75.77 亿元(-1.17%)。从融资规模来看, 上一交易日沪深两市融资买入额为 198.91 亿元(-5.26%), 融资偿还额为 280.04 亿元(+19.07%)。
- 上一交易日, 市场指数中上证综指(+1.06%)表现最好, 创业板指(+0.78%)表现最弱; 从行业来看, 汽车(+2.21%)、休闲服务(+2.05%)、非银金融(+1.43%)、商业贸易(+1.31%)、钢铁(+1.29%)等行业表现较好, 房地产(+0.12%)、国防军工(+0.14%)、农林牧渔(+0.14%)、通信(+0.28%)、计算机(+0.5%)等行业表现较弱。
- 两融标的股票中, 涨幅前五名为: 鹏起科技(+10.04%)、包钢股份(+9.93%)、兴发集团(+8.9%)、平高电气(+8.3%)和汤臣倍健(+7.67%); 跌幅前五名为: 华业资本(-10.05%)、新力金融(-9.96%)、海航科技(-9.94%)、飞马国际(-5.47%)和万华化学(-5.07%); 五日量比前五名为: 海航科技(54.61)、包钢股份(6.62)、兴发集团(3.6)、佳都科技(3.41)和浙富控股(3.27)。
- 上一交易日, 发生大宗交易的标的股票有皖江物流、中珠医疗、中天科技等 17 只。
- 今日共有 22 只标的股票停牌, 其中今日开始停牌股票有长信科技、健康元等 2 只, 今日复牌股票有盾安环境等 1 只。
- 今日披露, 大股东增持标的股票有易华录、江山股份、华联控股等 5 只, 大股东减持标的股票有飞马国际等 6 只。
- 今日披露, 共有 2 只标的股票涉及增发事件, 其中亿纬锂能等 1 只发布董事会预案, 晋亿实业等 1 只股东大会通过, 没有股票涉及增发公告日, 没有股票涉及增发股份上市日。
- 今日披露, 共有 3 只标的股票涉及分红送转事件, 其中有东风股份等 1 只股东大会通过, 隆鑫通用等 1 只为实施公告日, 天茂集团等 1 只为股权登记日。
- 今日共有美邦服饰、安信信托等 2 只标的股票发布业绩预告。
- 未来 7 个交易日共有天齐锂业、彩虹股份、特锐德等 3 只标的股票涉及限售股解禁。

## 事件投资组合操作

- 今日建仓股票: 无。
- 今日拟平仓股票有海普瑞等 1 只。
- 上一交易日组合收益率为 0.7%, 至 2018 年 9 月 28 日组合累计收益率为 120.05%, 分别超越上证综指、沪深 300 及创业板指 80.47、58.66 及 108.88 个百分点。

## 目录

一、上一交易日市场回顾.....	4
1. 融资融券规模及主要市场指数表现.....	4
2. 行业融资规模及指数表现.....	5
3. 标的 ETF 基金表现.....	6
4. 标的股票表现及融资规模.....	6
5. 标的股票大宗交易.....	9
二、今日标的股票事件提示.....	10
1. 标的股票停复牌.....	10
2. 大股东增减持标的股票.....	11
3. 标的股票增发.....	11
4. 标的股票分红送转.....	11
5. 发布相关业绩报告的标的股票.....	12
6. 标的股票限售股解禁.....	12
三、事件投资组合操作.....	12
1. 组合历史收益.....	12
2. 今日组合操作.....	13
3. 昨日组合操作回顾.....	13
4. 组合成分股.....	14

## 图表目录

图表 1: 近三月每日融资融券余额规模 (亿元) .....	4
图表 2: 近三月每日融资买入额及偿还额 (亿元) .....	4
图表 3: 近期主要市场指数涨跌幅 (%) .....	5
图表 4: 上一交易日两融标的股票分行业融资余额占流通市值比例及增速 (%) .....	5
图表 5: 申万行业上一交易日涨跌幅 (%) .....	6
图表 6: 融资融券 ETF 上一交易日涨跌幅 (%) .....	6
图表 7: 上一交易日涨跌幅排名前 20 标的股票 .....	7
图表 8: 上一交易日五日量比排名前 20 标的股票 .....	7
图表 9: 上一交易日金额流入率排名前 20 标的股票 .....	8
图表 10: 上一交易日开盘、尾盘资金净流入排名前 20 标的股票.....	8
图表 11: 上一交易日融资余额占流通市值比例及增速排名前 10 标的股票.....	9
图表 12: 上一交易日发生大宗交易标的股票 .....	9
图表 13: 复牌及停牌标的股票.....	10
图表 14: 大股东持股比例变动标的股票.....	11
图表 15: 未来七个交易日标的股票增发.....	11
图表 16: 未来七个交易日发生分红送转事件标的股票.....	12
图表 17: 今日发布相关业绩报告的标的股票 .....	12
图表 18: 未来七个交易日标的股票限售解禁 .....	12
图表 19: 组合历史收益曲线.....	13
图表 20: 组合历史收益对比.....	13
图表 21: 今日拟建仓股票 .....	13
图表 22: 今日拟平仓股票 .....	13

图表 23: 昨日建仓股票 .....	13
图表 24: 昨日平仓股票 .....	13
图表 25: 组合成分股 .....	14

## 一、上一交易日市场回顾

### 1. 融资融券规模及主要市场指数表现

上一交易日，沪深两市融资融券余额规模为 8227.2 亿元(-0.99%)，其中融资余额规模为 8151.43 亿元(-0.99%)，融券余额规模为 75.77 亿元(-1.17%)。

图表 1：近三月每日融资融券余额规模（亿元）

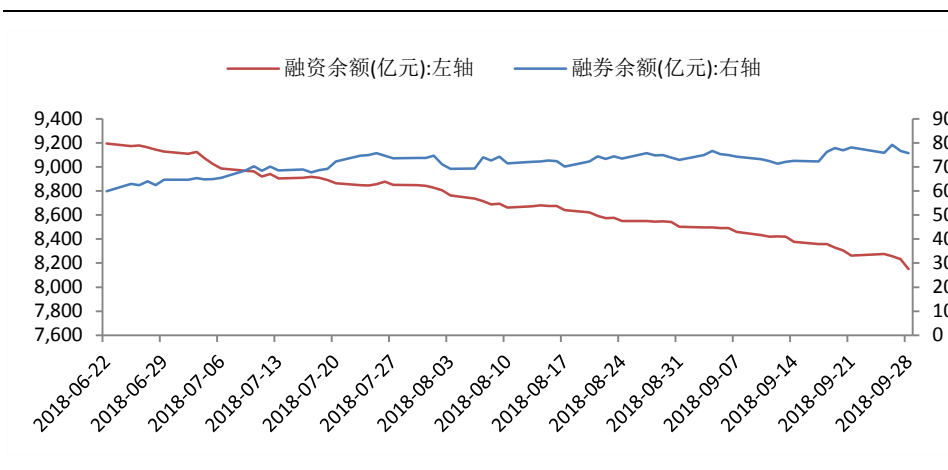

数据来源：Wind、信达证券研发中心

从融资规模来看，上一交易日沪深两市融资买入额为 198.91 亿元(-5.26%)，融资偿还额为 280.04 亿元(+19.07%)。

图表 2：近三月每日融资买入额及偿还额（亿元）

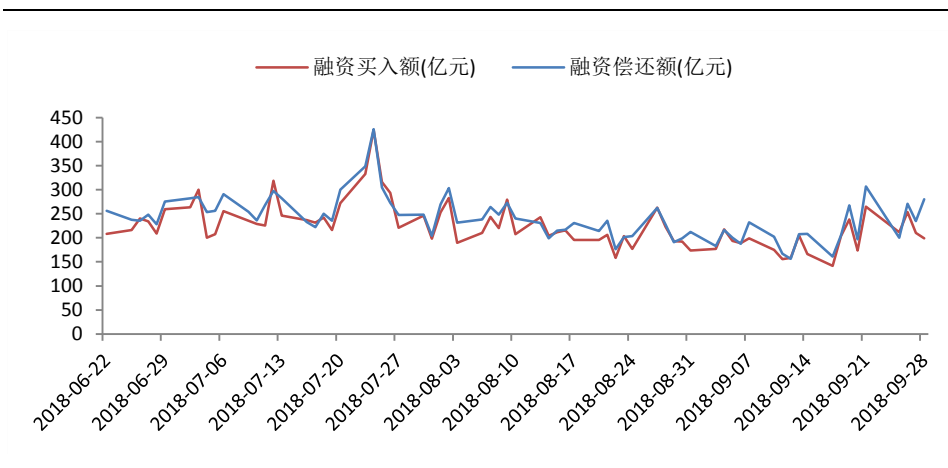

数据来源：Wind、信达证券研发中心

上一交易日，市场指数中上证综指表现较好，上涨 1.06%，创业板指表现最弱，上涨 0.78%；从 5 日涨跌幅看，上证综指表现较好，上涨 3.37%，创业板指表现最弱，上涨 1.71%；从 10 日涨跌幅看，上证综指表现较好，上涨 5.02%，创业板指表现最弱，上涨 1.44%；从 20 日涨跌幅看，上证综指表现较好，上涨 3.05%，创业板指表现最弱，下跌 3.19%。

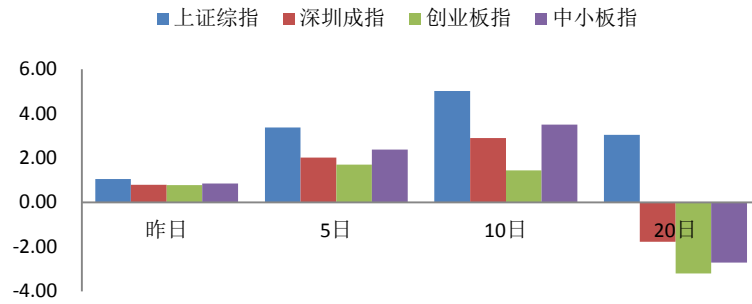
**图表 3: 近期主要市场指数涨跌幅 (%)**

数据来源: Wind、信达证券研发中心

## 2. 行业融资规模及指数表现

上一交易日, 从两融标的股票分行业融资余额占流通市值比例及增速来看, 房地产(-0.8%)、农林牧渔(-0.81%)、钢铁(-0.92%)等行业增速居前, 休闲服务(-3.45%)、汽车(-3.57%)、商业贸易(-3.61%)等行业增速靠后。

**图表 4: 上一交易日两融标的股票分行业融资余额占流通市值比例及增速 (%)**

序号	代码	行业	融资余额占流通市值比例(%)	占比增速(%)
1	801180.SI	房地产	3.52	-0.80
2	801010.SI	农林牧渔	2.83	-0.81
3	801040.SI	钢铁	2.44	-0.92
4	801770.SI	通信	5.85	-1.13
5	801890.SI	机械设备	3.41	-1.15
6	801130.SI	纺织服装	2.73	-1.16
7	801740.SI	国防军工	4.05	-1.41
8	801780.SI	银行	0.90	-1.57
9	801230.SI	综合	7.98	-1.69
10	801160.SI	公用事业	2.38	-1.72
11	801750.SI	计算机	6.65	-1.74
12	801110.SI	家用电器	2.02	-1.78
13	801030.SI	化工	2.55	-1.80
14	801140.SI	轻工制造	5.99	-1.87
15	801720.SI	建筑装饰	2.26	-2.01
16	801080.SI	电子	4.64	-2.11
17	801020.SI	采掘	0.70	-2.11
18	801050.SI	有色金属	5.62	-2.17
19	801170.SI	交通运输	1.87	-2.22
20	801710.SI	建筑材料	2.95	-2.24
21	801790.SI	非银金融	2.43	-2.43
22	801730.SI	电气设备	4.05	-2.49
23	801120.SI	食品饮料	0.97	-2.52
24	801150.SI	医药生物	2.76	-2.53
25	801760.SI	传媒	5.52	-2.68
26	801210.SI	休闲服务	2.09	-3.45
27	801880.SI	汽车	2.13	-3.57
28	801200.SI	商业贸易	4.34	-3.61

数据来源: Wind、信达证券研发中心

上一交易日,从行业板块涨跌幅来看,汽车(+2.21%)、休闲服务(+2.05%)、非银金融(+1.43%)、商业贸易(+1.31%)、钢铁(+1.29%)等行业表现较好,房地产(+0.12%)、国防军工(+0.14%)、农林牧渔(+0.14%)、通信(+0.28%)、计算机(+0.5%)等行业表现较弱。

图表 5: 申万行业上一交易日涨跌幅 (%)

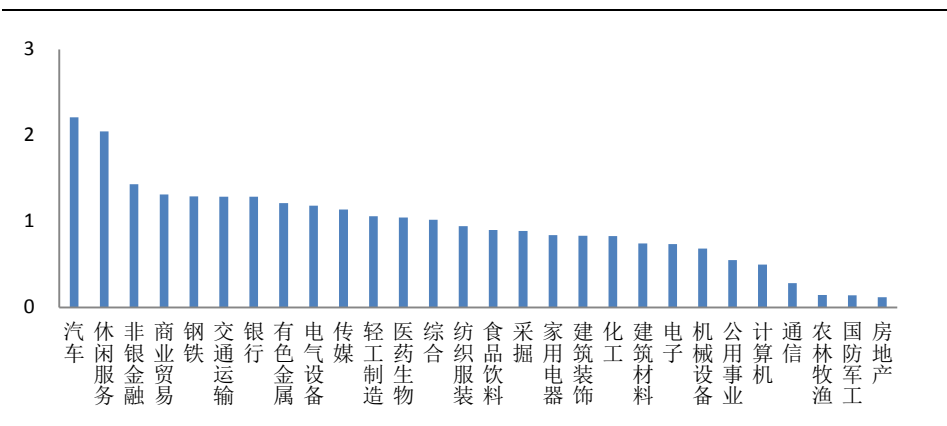

数据来源: Wind、信达证券研发中心

### 3. 标的 ETF 基金表现

上一交易日,两融标的ETF基金中涨幅前三名为:易方达沪深300非银ETF(+1.43%)、南方中证500ETF(+1.33%)及国泰上证180金融ETF(+1.22%);跌幅前三名为:国投瑞银沪深300金融地产ETF(-0.06%)、易方达恒生H股ETF(+0.25%)及南方深成ETF(+0.44%)。

图表 6: 融资融券ETF上一交易日涨跌幅 (%)

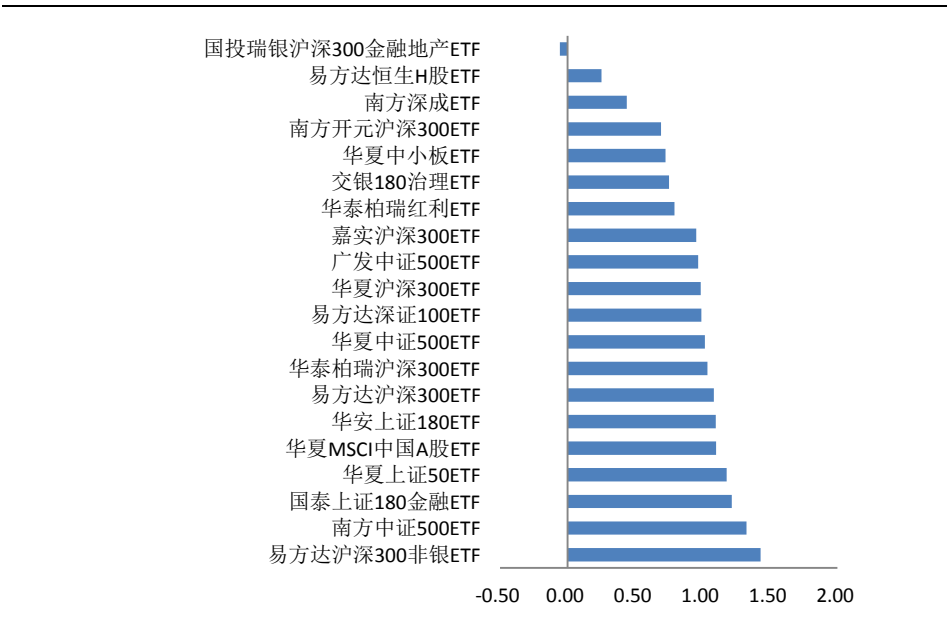

数据来源: Wind、信达证券研发中心

### 4. 标的股票表现及融资规模

上一交易日,两融标的股票中,涨幅前五名为:鹏起科技(+10.04%)、包钢股份(+9.93%)、兴发集团(+8.9%)、平高电气(+8.3%)和汤臣倍健(+7.67%);跌幅前五名为:华业资本(-10.05%)、新力金融(-9.96%)、海航科技(-9.94%)、飞马国际

(-5.47%) 和万华化学 (-5.07%)。

图表 7: 上一交易日涨跌幅排名前 20 标的股票

排名	涨幅前 20				跌幅前 20			
	股票代码	股票简称	股价涨幅 (%)	五日量比	股票代码	股票简称	股价跌幅 (%)	五日量比
1	600614.SH	鹏起科技	10.04	2.00	600240.SH	华业资本	-10.05	0.12
2	600010.SH	包钢股份	9.93	6.62	600318.SH	新力金融	-9.96	0.00
3	600141.SH	兴发集团	8.90	3.60	600751.SH	海航科技	-9.94	54.61
4	600312.SH	平高电气	8.30	1.08	002210.SZ	飞马国际	-5.47	1.35
5	300146.SZ	汤臣倍健	7.67	2.23	600309.SH	万华化学	-5.07	1.77
6	600259.SH	广晟有色	7.40	1.64	300005.SZ	探路者	-3.10	1.94
7	600596.SH	新安股份	6.99	1.94	600568.SH	中珠医疗	-3.02	1.99
8	601717.SH	郑煤机	6.35	1.83	600271.SH	航天信息	-2.32	1.46
9	600104.SH	上汽集团	6.29	1.74	002437.SZ	誉衡药业	-2.30	1.29
10	600273.SH	嘉化能源	5.82	2.40	600967.SH	内蒙一机	-2.26	1.01
11	600728.SH	佳都科技	5.73	3.41	300020.SZ	银江股份	-2.23	1.92
12	600392.SH	盛和资源	5.36	1.45	601038.SH	一拖股份	-2.15	1.26
13	002302.SZ	西部建设	5.14	1.91	002204.SZ	大连重工	-2.11	0.78
14	600643.SH	爱建集团	5.10	2.73	600757.SH	长江传媒	-2.07	0.99
15	600185.SH	格力地产	5.00	2.56	600094.SH	大名城	-2.05	1.46
16	600859.SH	王府井	4.93	1.52	002005.SZ	德豪润达	-1.95	0.91
17	600729.SH	重庆百货	4.93	1.37	002653.SZ	海思科	-1.92	1.31
18	300010.SZ	立思辰	4.88	1.40	002281.SZ	光迅科技	-1.91	1.05
19	601012.SH	隆基股份	4.72	1.42	600782.SH	新钢股份	-1.67	1.46
20	603188.SH	亚邦股份	4.69	1.50	300498.SZ	温氏股份	-1.57	0.76

数据来源: Wind、信达证券研发中心

上一交易日, 标的股票五日量比前五名为: 海航科技 (54.61)、包钢股份 (6.62)、兴发集团 (3.6)、佳都科技 (3.41) 和浙富控股 (3.27)。

图表 8: 上一交易日五日量比排名前 20 标的股票

排名	五日量比前 20			
	股票代码	股票简称	股价涨幅 (%)	五日量比
1	600751.SH	海航科技	-9.94	54.61
2	600010.SH	包钢股份	9.93	6.62
3	600141.SH	兴发集团	8.90	3.60
4	600728.SH	佳都科技	5.73	3.41
5	002266.SZ	浙富控股	3.79	3.27
6	600643.SH	爱建集团	5.10	2.73
7	600307.SH	酒钢宏兴	1.90	2.69
8	600022.SH	山东钢铁	3.43	2.68
9	600185.SH	格力地产	5.00	2.56
10	000731.SZ	四川美丰	3.15	2.53
11	601872.SH	招商轮船	4.49	2.43
12	600273.SH	嘉化能源	5.82	2.40
13	600739.SH	辽宁成大	0.36	2.38
14	002064.SZ	华峰氨纶	2.83	2.36

15	600518.SH	康美药业	2.43	2.25
16	002439.SZ	启明星辰	3.00	2.25
17	600389.SH	江山股份	2.15	2.24
18	600515.SH	海航基础	4.62	2.24
19	300146.SZ	汤臣倍健	7.67	2.23
20	600004.SH	白云机场	4.24	2.05

数据来源: Wind、信达证券研发中心

上一交易日, 两融标的券中金额流入率最高的前五名是: 新力金融(100%)、华业资本(100%)、华峰氨纶(50.02%)、中远海发(47.88%)、大唐发电(46.82%)。

图表 9: 上一交易日金额流入率排名前 20 标的股票

排名	股票代码	股票简称	股价涨幅 (%)	金额流入率 (%)	净流入资金 (百万)
1	600318.SH	新力金融	-9.96	100.00	0.70
2	600240.SH	华业资本	-10.05	100.00	18.01
3	002064.SZ	华峰氨纶	2.83	50.02	22.33
4	601866.SH	中远海发	3.02	47.88	13.88
5	601991.SH	大唐发电	2.10	46.82	18.03
6	600481.SH	双良节能	0.30	44.24	5.41
7	600027.SH	华电国际	0.48	43.62	40.05
8	002429.SZ	兆驰股份	2.40	42.47	15.01
9	600478.SH	科力远	3.02	41.45	13.31
10	300202.SZ	聚龙股份	2.26	41.21	21.16
11	000902.SZ	新洋丰	2.54	41.01	28.58
12	600273.SH	嘉化能源	5.82	40.97	175.69
13	000667.SZ	美好置业	0.88	40.28	6.05
14	600166.SH	福田汽车	2.19	39.32	15.24
15	001696.SZ	宗申动力	2.73	39.18	8.17
16	600825.SH	新华传媒	2.68	38.18	8.90
17	002029.SZ	七匹狼	3.12	38.04	9.22
18	600595.SH	中孚实业	1.62	37.84	5.03
19	600022.SH	山东钢铁	3.43	37.03	102.21
20	600881.SH	亚泰集团	1.69	36.00	7.36

数据来源: Wind、信达证券研发中心

上一交易日, 两融标的券中开盘金额流入率最高的前五名是: 华业资本(66.64%)、海航科技(32.67%)、新力金融(30.58%)、江淮汽车(28.14%)、广东明珠(28.12%); 尾盘金额流入率最高的前五名是: 聚龙股份(25.53%)、强生控股(21.45%)、卓郎智能(21.19%)、中孚实业(20.8%)、兴蓉环境(18.89%)。

图表 10: 上一交易日开盘、尾盘资金净流入排名前 20 标的股票

排名	开盘净流入资金					尾盘净流入资金				
	股票代码	股票简称	股价涨幅 (%)	金额流入率 (%)	净流入资金(百万)	股票代码	股票简称	股价涨幅 (%)	金额流入率 (%)	净流入资金(百万)
1	600240.SH	华业资本	-10.05	66.64	12.29	300202.SZ	聚龙股份	2.26	25.53	13.11
2	600751.SH	海航科技	-9.94	32.67	217.62	600662.SH	强生控股	1.48	21.45	3.95
3	600318.SH	新力金融	-9.96	30.58	0.30	600545.SH	卓郎智能	0.00	21.19	2.86
4	600418.SH	江淮汽车	3.16	28.14	18.14	600595.SH	中孚实业	1.62	20.80	2.76
5	600382.SH	广东明珠	0.00	28.12	4.52	000598.SZ	兴蓉环境	1.60	18.89	7.78
6	600171.SH	上海贝岭	1.98	25.00	14.18	600835.SH	上海机电	2.43	18.44	9.72

7	601718.SH	际华集团	1.37	24.15	7.62	002521.SZ	齐峰新材	0.00	17.65	2.28
8	601018.SH	宁波港	0.49	20.91	7.22	600229.SH	城市传媒	0.40	17.63	1.04
9	000680.SZ	山推股份	3.56	19.87	14.11	600297.SH	广汇汽车	0.00	17.61	25.25
10	600645.SH	中源协和	3.86	19.75	25.28	600223.SH	鲁商置业	1.09	17.08	0.86
11	600466.SH	蓝光发展	0.00	19.59	9.15	000811.SZ	冰轮环境	3.07	16.25	4.46
12	600176.SH	中国巨石	1.43	19.20	50.20	600166.SH	福田汽车	2.19	16.05	6.22
13	601229.SH	上海银行	1.33	19.14	64.84	601238.SH	广汽集团	1.56	15.79	18.82
14	600653.SH	申华控股	1.03	18.46	1.86	600739.SH	辽宁成大	0.36	15.02	14.90
15	600018.SH	上港集团	0.93	18.21	11.78	600648.SH	外高桥	0.75	14.74	3.43
16	600027.SH	华电国际	0.48	16.39	15.05	600104.SH	上汽集团	6.29	14.70	163.86
17	000868.SZ	安凯客车	2.49	16.22	13.83	002158.SZ	汉钟精机	3.78	13.74	8.38
18	601633.SH	长城汽车	2.34	16.05	27.19	000902.SZ	新洋丰	2.54	13.56	9.50
19	000667.SZ	美好置业	0.88	15.80	2.38	000088.SZ	盐田港	1.75	13.41	4.55
20	600162.SH	香江控股	0.45	15.71	1.19	600668.SH	尖峰集团	4.18	13.09	15.73

数据来源: Wind、信达证券研发中心。

上一交易日,两融标的股票中融资余额占流通市值比例前十名分别为全柴动力(24.65%)、蒙草生态(21.46%)、数码科技(20.73%)等,融资余额占流通市值比例增速前十名分别为飞马国际(+45.08%)、新力金融(+10.1%)、温氏股份(+8.03%)等。

图表 11: 上一交易日融资余额占流通市值比例及增速排名前 10 标的股票

排名	占比前 10			增速前 10		
	股票代码	股票简称	融资余额占流通市值比例 (%)	股票代码	股票简称	占比增速 (%)
1	600218.SH	全柴动力	24.65	002210.SZ	飞马国际	45.08
2	300355.SZ	蒙草生态	21.46	600318.SH	新力金融	10.10
3	300079.SZ	数码科技	20.73	300498.SZ	温氏股份	8.03
4	300157.SZ	恒泰艾普	20.21	600309.SH	万华化学	6.36
5	300273.SZ	和佳股份	19.71	300005.SZ	探路者	6.21
6	000551.SZ	创元科技	18.68	600240.SH	华业资本	6.18
7	600692.SH	亚通股份	18.27	600967.SH	内蒙一机	5.15
8	300020.SZ	银江股份	17.82	600007.SH	中国国贸	5.05
9	002067.SZ	景兴纸业	17.65	601038.SH	一拖股份	4.31
10	000790.SZ	泰合健康	17.56	002410.SZ	广联达	4.08

数据来源: Wind、信达证券研发中心

## 5. 标的股票大宗交易

上一交易日,发生大宗交易的标的股票有皖江物流、中珠医疗、中天科技等 17 只。

图表 12: 上一交易日发生大宗交易标的股票

编号	股票代码	股票简称	成交价	前一交易日收盘价	折价率 (%)	当日收盘价	成交量(万股/份/张)	成交额(万元)
1	600575.SH	皖江物流	3.20	3.41	-6.16	3.42	1250.00	4000.00
2	600568.SH	中珠医疗	2.80	2.98	-6.04	2.89	300.00	840.00
3	600522.SH	中天科技	8.58	8.58	0.00	8.59	224.45	1925.78
4	300273.SZ	和佳股份	5.26	5.84	-9.93	5.84	273.53	1438.77
5	300065.SZ	海兰信	11.25	12.50	-10.00	12.49	159.47	1794.04
6	300002.SZ	神州泰岳	3.76	3.76	0.00	3.79	1626.39	6115.23

7	002642.SZ	荣之联	7.24	8.04	-9.95	8.17	150.00	1086.00
8	002557.SZ	洽洽食品	16.27	16.98	-4.18	17.26	425.00	6914.75
9	002439.SZ	启明星辰	17.35	18.31	-5.24	18.86	200.00	3470.00
10	002415.SZ	海康威视	26.01	28.76	-9.56	28.74	547.69	15722.82
11	002261.SZ	拓维信息	4.02	4.46	-9.87	4.45	140.00	562.80
12	002008.SZ	大族激光	42.91	41.71	2.88	42.37	24.99	1072.29
13	000793.SZ	华闻传媒	3.55	3.56	-0.28	3.52	559.49	1986.19
14	000786.SZ	北新建材	16.58	16.40	1.10	16.59	60.00	994.80
15	000568.SZ	泸州老窖	47.56	47.56	0.00	47.51	20.00	951.20
16	600741.SH	华域汽车	22.05	22.05	0.00	22.50	199.99	4409.70
17	601678.SH	滨化股份	4.64	5.15	-9.90	5.21	41.00	190.24

数据来源: Wind、信达证券研发中心

## 二、今日标的股票事件提示

### 1. 标的股票停复牌

今日共有 22 只标的股票停牌, 其中今日开始停牌股票有长信科技、健康元等 2 只, 今日复牌股票有盾安环境等 1 只。

图表 13: 复牌及停牌标的股票

序号	股票代码	股票简称	交易状态	停牌起始日	连停天数	期间指数涨跌幅(%)	涉及事件
1	002011.SZ	盾安环境	复牌	2018-05-02	159	-8.46	重大资产重组
2	300088.SZ	长信科技	停牌	2018-10-08	0	0.00	
3	600380.SH	健康元	停牌	2018-10-08	0	0.00	
4	000022.SZ	深赤湾 A	停牌	2018-09-28	10	1.06	重大事项
5	300034.SZ	钢研高纳	停牌	2018-09-27	11	0.52	拟披露重大事项
6	600270.SH	外运发展	停牌	2018-09-27	11	0.52	重要事项未公告
7	000538.SZ	云南白药	停牌	2018-09-19	19	4.50	重大资产重组
8	000333.SZ	美的集团	停牌	2018-09-10	28	4.41	重大事项
9	000418.SZ	小天鹅 A	停牌	2018-09-10	28	4.41	重大事项
10	600157.SH	永泰能源	停牌	2018-07-06	94	3.20	重要事项未公告
11	002408.SZ	齐翔腾达	停牌	2018-06-19	111	-6.64	重大资产重组
12	002573.SZ	清新环境	停牌	2018-06-19	111	-6.64	拟披露重大事项
13	600122.SH	宏图高科	停牌	2018-06-19	111	-6.64	拟筹划重大资产重组
14	002450.SZ	康得新	停牌	2018-06-04	126	-8.25	重大事项
15	601118.SH	海南橡胶	停牌	2018-05-24	137	-10.97	拟筹划重大资产重组
16	600800.SH	天津磁卡	停牌	2018-05-21	140	-11.65	拟筹划重大资产重组
17	002369.SZ	卓翼科技	停牌	2018-05-14	147	-10.81	拟披露重大事项
18	600335.SH	国机汽车	停牌	2018-04-03	188	-10.81	重大事项
19	600759.SH	洲际油气	停牌	2018-03-27	195	-9.97	重大资产重组
20	002252.SZ	上海莱士	停牌	2018-02-23	227	-13.68	重大资产重组
21	600086.SH	东方金钰	停牌	2018-01-19	262	-18.80	重大资产重组
22	000540.SZ	中天金融	停牌	2017-08-21	413	-13.69	重大资产重组
23	600485.SH	信威集团	停牌	2016-12-26	651	-9.29	重大资产重组

数据来源: Wind、信达证券研发中心。

注：期间指数涨跌幅指的是停牌期间上证指数涨跌幅。

## 2. 大股东增减持标的股票

今日披露，大股东增持标的股票有易华录、江山股份、华联控股等 5 只，大股东减持标的股票有飞马国际等 6 只。

图表 14：大股东持股比例变动标的股票

编号	股票代码	股票简称	公告日期	变动截止日期	变动方向	变动数量占流通股比 (%)	通过大宗交易变动比例 (%)	变动后持股比例 (%)	交易平均价	变动期间股票均价	前涨跌幅 (%)
1	300212.SZ	易华录	2018/10/8	2018/9/28	增持	0.05	0.00		23.39	22.96	-0.13
2	600389.SH	江山股份	2018/10/8	2018/9/28	增持	1.9137	78.70	29.20	20.81	21.48	
3	600389.SH	江山股份	2018/10/8	2018/8/31	增持	0.41	0.00	0.49	20.16	21.20	2.15
4	600389.SH	江山股份	2018/10/8	2018/7/31	增持	0.0795	0.00	0.08	19.16	20.30	
5	000036.SZ	华联控股	2018/9/29	2018/9/27	增持	0.01	0.00	0.09		5.30	0.78
6	600273.SH	嘉化能源	2018/9/29	2018/9/28	增持	0.01	0.00	42.04	9.83	10.14	5.82
7	600273.SH	嘉化能源	2018/9/29	2018/9/27	增持	0.06	0.00	42.03	9.74	9.76	5.82
8	600633.SH	浙数文化	2018/9/29	2018/9/28	增持	0.3883	0.00	0.88	8.69	8.70	
9	002210.SZ	飞马国际	2018/10/8	2018/9/28	减持	0.34	0.00	1.00		5.68	-5.47
10	002210.SZ	飞马国际	2018/10/8	2018/9/28	减持	0.6573	0.00	47.84	5.51	5.58	
11	002195.SZ	二三四五	2018/9/29	2018/9/27	减持	0.331	100	2.9753	3.96	4.3287	
12	002195.SZ	二三四五	2018/9/29	2018/9/21	减持	0.19	100.00	3.29	3.94	4.38	0.94
13	002195.SZ	二三四五	2018/9/29	2018/9/19	减持	0.26	100.00	2.02	3.96	4.38	0.94
14	002195.SZ	二三四五	2018/9/29	2018/9/17	减持	0.09	100.00	2.27	4.00	4.27	0.94
15	002195.SZ	二三四五	2018/9/29	2018/9/14	减持	0.2364	100	2.3623	4.13	4.44197	
16	002195.SZ	二三四五	2018/9/29	2018/9/13	减持	0.24	100.00	2.59	4.03	4.50	0.94
17	002195.SZ	二三四五	2018/9/29	2018/9/11	减持	0.24	100.00	3.48	4.02	4.45	0.94
18	002195.SZ	二三四五	2018/9/29	2018/9/10	减持	0.05	100.00	2.82	4.15	4.49	0.94
19	300002.SZ	神州泰岳	2018/9/29	2018/9/28	减持	1.1563	100	5	3.76	3.79417	
20	300273.SZ	和佳股份	2018/9/29	2018/9/28	减持	0.12	100.00	18.36		5.80	0.00
21	300273.SZ	和佳股份	2018/9/29	2018/9/28	减持	0.3681	100	14.931		5.80333	
22	600919.SH	江苏银行	2018/9/29	2018/9/28	减持	0.03	0.00	0.71	6.49	6.47	1.10
23	601211.SH	国泰君安	2018/9/29	2018/9/27	减持	0.09	0.00	1.23	14.94	14.99	0.67

数据来源：Wind、信达证券研发中心

## 3. 标的股票增发

今日披露，共有 2 只标的股票涉及增发事件，其中亿纬锂能等 1 只发布董事会预案，晋亿实业等 1 只股东大会通过，没有股票涉及增发公告日，没有股票涉及增发股份上市日。

图表 15：未来七个交易日标的股票增发

序号	股票代码	股票简称	时间	事件	事件价格	增发方式	前收盘价	前涨跌幅 (%)
1	601002.SH	晋亿实业	2018-09-29	股东大会通过		定向	6.12	0.66
2	300014.SZ	亿纬锂能	2018-10-08	董事会预案		定向	14.20	0.35

数据来源：Wind、信达证券研发中心

## 4. 标的股票分红送转

今日披露，共有 3 只标的股票涉及分红送转事件，其中有东风股份等 1 只股东大会

通过，隆鑫通用等 1 只为实施公告日，天茂集团等 1 只为股权登记日。

图表 16：未来七个交易日发生分红送转事件标的股票

序号	股票代码	股票简称	时间	是否分红	每股股利(税前)	事件	前收盘价(元)	前涨跌幅(%)	股息率(%)	每股红股及转增股本
1	603766.SH	隆鑫通用	2018/9/29	是	0.33	实施公告日	4.93	1.02	6.69	
2	000627.SZ	天茂集团	2018/10/11	是	0.01	股权登记日	6.31	0.96	0.16	
3	601515.SH	东风股份	2018/9/29	是		股东大会通过	8.01	1.65		

数据来源：Wind、信达证券研发中心

## 5. 发布相关业绩报告的标的股票

今日共有美邦服饰、安信信托等 2 只标的股票发布业绩预告。

图表 17：今日发布相关业绩报告的标的股票

序号	股票代码	股票简称	报告类型	业绩预告类型	同比增长(%)	前收盘价	前涨跌幅(%)
1	002269.SZ	美邦服饰	三季度预告	扭亏	144.27	2.72	0.37
2	600816.SH	安信信托	三季度预告	预减	-100.00	5.18	0.97

数据来源：Wind、信达证券研发中心

## 6. 标的股票限售股解禁

未来 7 个交易日共有天齐锂业、彩虹股份、特锐德等 3 只标的股票涉及限售股解禁。

图表 18：未来七个交易日标的股票限售解禁

序号	股票代码	股票简称	解禁时间	解禁数量(万股)	占解禁前 A 股流通股比	流通股份类型	前收盘价	前涨跌幅(%)
1	002466.SZ	天齐锂业	2018/10/8	136.43	0.12	股权激励限售股份	38.03	-0.70
2	600707.SH	彩虹股份	2018/10/15	55192.88	74.99	定向增发机构配售股份	5.16	0.19
3	300001.SZ	特锐德	2018/10/16	882.49	1.02	定向增发机构配售股份	13.22	0.08

数据来源：Wind、信达证券研发中心

## 三、事件投资组合操作

说明：本事件投资组合是由信达证券事件选股模型针对本报告第一、第二部分事件内容筛选而形成。组合单只股票权重按总资产 3% 计，开始日期为 2014 年 5 月 23 日，不考虑交易费用，每日盘前制定当日投资操作，股票买入与卖出的价格按当日均价执行。

### 1. 组合历史收益

上一交易日组合收益率为 0.7%，至 2018 年 9 月 28 日组合累计收益率为 120.05%，分别超越上证综指、沪深 300 及创业板指 80.47、58.66 及 108.88 个百分点。

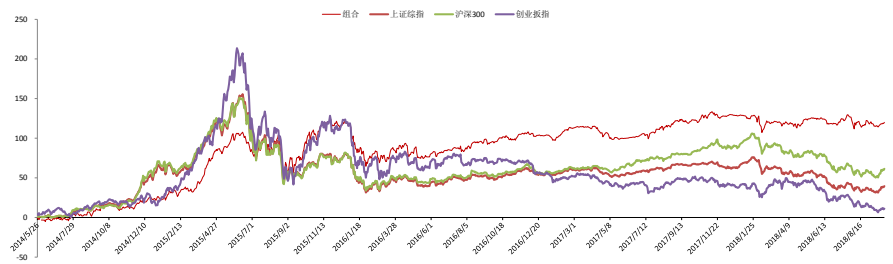
**图表 19: 组合历史收益曲线**

数据来源: Wind、信达证券研发中心

**图表 20: 组合历史收益对比**

收益率	近一周%	近一月%	近三月%	近六月%	近一年%	今年以来%
组合	1.10	-1.01	0.73	1.12	-0.32	8.28
上证综指	3.31	1.45	-0.92	-10.05	-15.62	-9.10
沪深 300	3.82	0.95	-2.05	-10.97	-10.00	3.89
创业板指	1.36	-5.50	-12.16	-24.63	-23.27	-28.07

数据来源: Wind、信达证券研发中心

## 2. 今日组合操作

### 1) 今日拟建仓股票

今日建仓股票: 无。

**图表 21: 今日拟建仓股票**

序号	股票代码	股票简称	权重(%)	昨日涨幅(%)	建仓理由
1					

数据来源: Wind、信达证券研发中心

### 2) 今日拟平仓股票

今日拟平仓股票有海普瑞等 1 只。

**图表 22: 今日拟平仓股票**

序号	股票代码	股票简称	买入日期	权重(%)	持有期收益率(%)
1	002399.SZ	海普瑞	2018/8/29	3.00	6.76

数据来源: Wind、信达证券研发中心

## 3. 昨日组合操作回顾

### 1) 昨日建仓股票

昨日无成功建仓股票。

**图表 23: 昨日建仓股票**

序号	股票代码	简称	买入价格	权重(%)	建仓理由
1					

数据来源: Wind、信达证券研发中心

### 2) 昨日平仓股票

昨日平仓股票有高德红外等 1 只。

**图表 24: 昨日平仓股票**

序号	股票代码	股票简称	建仓日期	买入价格	权重(%)	卖出价格	持有期收益率(%)

1	002414.SZ	高德红外	2018/08/28	15.62	3.00	17.03	9.04
---	-----------	------	------------	-------	------	-------	------

数据来源: Wind、信达证券研发中心

#### 4. 组合成分股

至 2018 年 9 月 28 日收盘, 组合共有成分股 9 只, 仓位 27%。

图表 25: 组合成分股

序号	股票代码	股票简称	买入日期	买入价格	权重(%)	昨日价格	浮动收益率(%)	相对收益率(%)
1	002399.SZ	海普瑞	2018/8/29	17.98	3.00	19.20	6.76	5.20
2	002024.SZ	苏宁易购	2018/8/31	12.28	3.00	13.48	9.75	6.70
3	600352.SH	浙江龙盛	2018/8/31	10.55	3.00	9.76	-7.51	-10.57
4	600028.SH	中国石化	2018/9/6	6.54	3.00	7.12	8.92	4.59
5	601238.SH	广汽集团	2018/9/13	10.10	3.00	11.05	9.42	3.20
6	601877.SH	正泰电器	2018/9/20	22.27	3.00	23.04	3.44	0.12
7	600273.SH	嘉化能源	2018/9/25	9.79	3.00	10.36	5.80	4.95
8	600256.SH	广汇能源	2018/9/27	5.09	3.00	5.11	0.41	-0.11
9	600596.SH	新安股份	2018/9/27	14.76	3.00	15.76	6.79	6.27

数据来源: Wind、信达证券研发中心

注: 相对收益率是成分股相对同期上证综指的持有期收益率。

## 分析师简介

**俞雪飞博士**，金融工程高级分析师，从事证券研究 16 年，主要进行基金、股指期货、量化投资及证券行业创新业务等领域专题研究。具有扎实的证券研究理论基础、丰富的投资实践经验及出色的科研项目组织能力。作为负责人，先后在 2002 年度、2007 年度、2008 年度及 2010 年度中国证券业协会科研课题研究中获奖。

## 分析师声明

负责本报告全部或部分内容的每一位分析师在此申明，本人具有证券投资咨询执业资格，并在中国证券业协会注册登记为证券分析师，以勤勉的职业态度，独立、客观地出具本报告；本报告所表述的所有观点准确反映了分析师本人的研究观点；本人薪酬的任何组成部分不曾与，不与，也将不会与本报告中的具体分析意见或观点直接或间接相关。

## 免责声明

信达证券股份有限公司(以下简称“信达证券”)具有中国证监会批复的证券投资咨询业务资格。本报告由信达证券制作并发布。

本报告是针对与信达证券签署服务协议的签约客户的专属研究产品，为该类客户进行投资决策时提供辅助和参考，双方对权利与义务均有严格约定。本报告仅提供给上述特定客户，并不面向公众发布。信达证券不会因接收人收到本报告而视其为本公司的当然客户。客户应当认识到有关本报告的电话、短信、邮件提示仅为研究观点的简要沟通，对本报告的参考使用须以本报告的完整版本为准。

本报告是基于信达证券认为可靠的已公开信息编制，但信达证券不保证所载信息的准确性和完整性。本报告所载的意见、评估及预测仅为本报告最初出具日的观点和判断，本报告所指的证券或投资标的的价格、价值及投资收入可能会出现不同程度的波动，涉及证券或投资标的的历史表现不应作为日后表现的保证。在不同时期，或因使用不同假设和标准，采用不同观点和分析方法，致使信达证券发出与本报告所载意见、评估及预测不一致的研究报告，对此信达证券可不发出特别通知。

在任何情况下，本报告中的信息或所表述的意见并不构成对任何人的投资建议，也没有考虑到客户特殊的投资目标、财务状况或需求。客户应考虑本报告中的任何意见或建议是否符合其特定状况，若有必要应寻求专家意见。本报告所载的资料、工具、意见及推测仅供参考，并非作为或被视为出售或购买证券或其他投资标的的邀请或向人做出邀请。

在法律允许的情况下，信达证券或其关联机构可能会持有报告中涉及的公司所发行的证券并进行交易，并可能会为这些公司正在提供或争取提供投资银行业务服务。

本报告版权仅为信达证券所有。未经信达证券书面同意，任何机构和个人不得以任何形式翻版、复制、发布、转发或引用本报告的任何部分。若信达证券以外的机构向其客户发放本报告，则由该机构独自为此发送行为负责，信达证券对此等行为不承担任何责任。本报告同时不构成信达证券向发送本报告的机构之客户提供的投资建议。

如未经信达证券授权，私自转载或者转发本报告，所引起的一切后果及法律责任由私自转载或转发者承担。信达证券将保留随时追究其法律责任的权利。

## 风险提示

证券市场是一个风险无时不在的市场。投资者在进行证券交易时存在赢利的可能，也存在亏损的风险。建议投资者应当充分深入地理解证券市场蕴含的各项风险并谨慎行事。

本报告中所述证券不一定能在所有的国家和地区向所有类型的投资者销售，投资者应当对本报告中的信息和意见进行独立评估，并应同时考量各自的投资目的、财务状况和特定需求，必要时就法律、商业、财务、税收等方面咨询专业顾问的意见。在任何情况下，信达证券不对任何人因使用本报告中的任何内容所引致的任何损失负任何责任，投资者需自行承担风险。

## 机构销售联系人

区域	姓名	办公电话	手机	邮箱
华北	袁 泉	010-83252068	13671072405	yuanq@cindasc.com
华北	张 华	010-83252088	13691304086	zhanghuac@cindasc.com
华北	巩婷婷	010-83252069	13811821399	gongtingting@cindasc.com
华东	王莉本	021-61678580	18121125183	wangliben@cindasc.com
华东	文襄琳	021-61678586	13681810356	wenxianglin@cindasc.com
华东	洪 辰	021-61678568	13818525553	hongchen@cindasc.com
华南	袁 泉	010-83252068	13671072405	yuanq@cindasc.com
国际	唐 蕾	010-83252046	18610350427	tanglei@cindasc.com